

Dipartimento di Prevenzione

DIREZIONE

Via Acquasalsa,2 – 80045 Pompei

Tel 0815352604; fax 0815352602;

E-mail dippr@aslnapoli3sud.it

Sito: www.aslnapoli3sud.it

regione campania

aslnapoli3sud

Oggetto : presa d'atto del progetto di adeguamento e potenziamento dell'ambulatorio veterinario di Torre del Greco con contributo regionale dedicato.

Alla stregua dell'istruttoria compiuta dal Dipartimento di Prevenzione e dal Servizio Gestione Tecnica ed Ottimizzazione del Patrimonio Immobiliare Territoriale e delle risultanze e degli atti tutti richiamati nelle premesse che seguono, costituenti l'istruttoria a tutti gli effetti di legge, nonché dell'espressa dichiarazione di regolarità tecnica ed amministrativa della stessa resa dal Direttore del Dipartimento di Prevenzione e dal Servizio Gestione Tecnica ed Ottimizzazione del Patrimonio Immobiliare Territoriale a mezzo di sottoscrizione congiunta della presente.

Premesso che :

- la L.R. 281/91 e la L.R. 16/01 hanno previsto la possibilità di finanziamento degli interventi di prevenzione al randagismo;
- il Direttore del Dipartimento di Prevenzione ed il Direttore del Servizio Veterinario "Sanità Animale" con nota prot.n° 4595 del 30/05/2011 richiedevano, in base a tali leggi, la concessione di un contributo regionale di € 30.000/00 a fondo perduto, per adeguamento e potenziamento dell'Ambulatorio Veterinario di Torre del Greco;
- il Direttore del Servizio Gestione Tecnica ed Ottimizzazione del Patrimonio Immobiliare Territoriale con nota n° 1287 del 09/05/2011 trasmetteva il progetto di adeguamento dell'ambulatorio sito in Torre del Greco;
- la Regione Campania con nota n° 2012.0031929 del 16/01/2012 ha comunicato la concessione del contributo di € 30.000/00, previa acquisizione con atto deliberativo del progetto di adeguamento strutturale da cui si evinca che la struttura da qua sia di proprietà della azienda richiedente il contributo, per poter completare l'iter istruttorio;
- il Direttore del Servizio Gestione Tecnica ed Ottimizzazione del Patrimonio Immobiliare Territoriale con nota n° 593 del 06/02/2012 trasmetteva copia del Decreto Presidente della Giunta Regionale della Campania n° 145 del 06/04/2007, da cui risulta che la struttura di Via Calastro n° 26 in Torre del Greco è di proprietà dell' ex ASLNA5 oggi ASL Napoli 3 Sud;

PROPONGONO AL DIRETTORE GENERALE

di prendere atto :

- del progetto di adeguamento dell'ambulatorio veterinario sito di Via Calastro n° 26 in Torre del Greco come da elaborazione del Servizio Gestione Tecnica ed Ottimizzazione del Patrimonio Immobiliare Territoriale;
- che la struttura di Via Calastro n° 26 in Torre del Greco è di proprietà dell' ex ASLNA 5 oggi ASL Napoli 3 Sud, come da Decreto Presidente della Giunta Regione Campania n° 145 del 06/04/2007;
- del contributo regionale di € 30.000/00 per l'adeguamento strutturale dell'ambulatorio veterinario di Torre del Greco da acquisire al Bilancio Aziendale a conclusione dell'iter istruttorio da parte della Giunta Regionale della Campania

Il Direttore del Servizio

G.T.O.P.I.M.T.

(Arch. Sebastiano Donnarumma)

Il Direttore p.t.

Dipartimento di Prevenzione

(dr. Francesco Gugliano)

IL DIRETTORE GENERALE

Preso atto della dichiarazione di regolarità della istruttoria compiuta dal Dipartimento di Prevenzione e del Servizio Gestione Tecnica ed Ottimizzazione del Patrimonio Immobiliare Territoriale, nonché della dichiarazione di legittimità tecnica ed amministrativa resa dal Direttore del Dipartimento di Prevenzione proponente con la sottoscrizione della proposta che precede, nelle more della nomina del Direttore Sanitario e del Direttore Amministrativo.

DELIBERA

Di ritenere quanto in premessa parte integrante e sostanziale della presente deliberazione;

di prendere atto :

- del progetto di adeguamento dell'ambulatorio veterinario sito di Via Calastro n° 26 in Torre del Greco come da elaborazione del Servizio Gestione Tecnica ed Ottimizzazione del Patrimonio Immobiliare Territoriale;
- che la struttura di Via Calastro n° 26 in Torre del Greco è di proprietà dell' ex ASLNA 5 oggi ASL Napoli 3 Sud, come da Decreto Presidente della Giunta Regione Campania n° 145 del 06/04/2007;
- del contributo regionale di € 30.000/00 per l'adeguamento strutturale dell'ambulatorio veterinario di Torre del Greco da acquisire al Bilancio Aziendale a conclusione dell'iter istruttorio da parte della Giunta Regionale della Campania;

Rendere la presente deliberazione di immediata esecutività;

Trasmettere copia della presente deliberazione a :

- Giunta Regionale della Campania, Area Generale di Coordinamento Assistenza Sanitaria – Settore Veterinario;
- Dipartimento di Prevenzione;
- Servizio Sanità Animale;
- Servizio Gestione Tecnica ed Ottimizzazione del Patrimonio Immobiliare Territoriale;

Il Dipartimento di Prevenzione e il Servizio Gestione Tecnica ed Ottimizzazione del Patrimonio Immobiliare Territoriale saranno responsabili della esecuzione della presente deliberazione curandone tutti i consequenziali adempimenti.

Il Direttore Generale
(dott. Maurizio D'Amora)

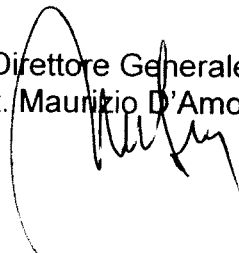

Prot. n. 4595 del 13.03.2010



Alla Giunta Regionale della Campania
Area generale di Coordinamento
Assistenza Sanitaria
Settore Veterinario

e pc al Commissario Straordinario
ASL NA3 Sud

Oggetto: richiesta contributi statali e regionali per gli adempimenti previsti dalla legge 281/1991 e dalla legge regionale 16/2001-adeguamento e potenziamento Ambulatorio Veterinario di Torre del Greco per interventi di prevenzione del randagismo

Premesso

- che la Regione Campania promuove e disciplina il controllo del randagismo al fine di realizzare sul proprio territorio un corretto rapporto uomo-animale-ambiente ai sensi della legge 281/1991 e della L.R. 16/2001;
- che la ASL NA 3 SUD insiste su un territorio in cui il fenomeno del randagismo assume proporzioni rilevanti;
- che questo Dipartimento di Prevenzione ha attivato nell'ambito dei Servizi Veterinari della ex ASL NA/5 una clinica(Pompei) e due ambulatori(Torre del Greco e Piano di Sorrento) per le finalità di cui sopra;
- che le suddette strutture sono le uniche esistenti nell'ambito dell' ASL NA 3 SUD;
- che l'Ambulatorio Veterinario di Torre del Greco è l'unica struttura sita in locali di proprietà della ASL e che opportunamente potenziata può svolgere un ruolo centrale nella prevenzione del randagismo;
- che nel 2009 l'Ambulatorio è stato chiuso per lavori urgenti di manutenzione;
- che dal 2010 sono stati effettuati n°259 interventi di sterilizzazione;
- che l'Ambulatorio Veterinario di Torre del Greco ha bisogno di lavori di miglioramento per l'adeguamento ai requisiti strutturali e tecnologici minimi previsti dalla D.G.R.C: n° 459 al fine di poter potenziare la propria attività :

si chiede

per quanto sopra, ai sensi dell'art 16 comma 4 della legge regionale 16/2001, la concessione di un contributo di € 30.000 per i lavori di cui sopra.

Si allega la relativa documentazione precisando che all'atto dell'approvazione del progetto da parte della SV si invieranno le delibere e il crono programma dei lavori.

Il Direttore U.O.C. Sanità Animale
dott. Antonio Naclerio

Il Direttore del Dipartimento di Prevenzione
dott. Giovanni Motta

hm

Protocollo n° 1287 del 11/03/2011

Dipartimento di Prevenzione
via Acquasalsa n. 2 Pompei
Servizio Veterinario

OGGETTO: Trasmissione progetti di adeguamento ambulatori veterinari di Pompei e Torre del Greco.

Facendo seguito ai precedenti sopralluoghi e agli accordi intercorsi, questo Servizio ha completato l'elaborazione dei progetti di adeguamento dell'ambulatorio veterinario sito in Pompei alla via Acquasalsa n. 2 e quello di Torre del Greco alla via Calastro n. 26.

Con la presente si trasmettono in triplice copia i due fascicoli progettuali.

Il Direttore del Servizio
Arch. Sebastiano Donnarumma

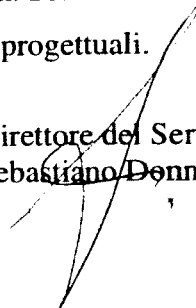

REGIONE CAMPANIA

AZIENDA SANITARIA LOCALE NAPOLI 3 SUD

U.O.C. Servizio Gestione Tecnica ed Ottimizzazione del Patrimonio Immobiliare
Territoriale Corso Alcide de Gasperi, 167 - 80053 Castellammare di Stabia (NA)

Ambulatorio Veterinario dell'ASL Napoli 3 Sud sito in Torre del Greco alla
via Calastro N. 26.

Progetto di adeguamento ai requisiti dalla Conferenza Stato Regioni del
26.11.2003 e dalla D.G.R.C. 459 del 19.04.2006.

ELABORATI

- 1) Relazione tecnica
- 2) Planimetria dello stato dei luoghi in scala 1/100
- 3) Planimetria di progetto in scala 1/100
- 5) Computo metrico estimativo

DATA: Aprile 2011

IL DIRETTORE DEL SERVIZIO
arch. Sebastiano Episcopo



Handwritten signature and initials.

RELAZIONE TECNICA

Il sottoscritto arch. Sebastiano Donnarumma dipendente di questa ASL nella qualità di Direttore dell'U.O.C. Servizio Gestione Tecnica ed Ottimizzazione del Patrimonio Immobiliare Territoriale, ha redatto la presente relazione tecnica relativa al progetto di manutenzione per adeguamento dell'ambulatorio veterinario dell'ASL Napoli 3 Sud sito in Torre del Greco (NA) alla via Calastro n. 26.

Il progetto prevede una nuova distribuzione degli spazi interni all'ambulatorio veterinario per adeguarlo ai requisiti richiesti dalla Conferenza Stato regioni del 26/11/2003 e dalla D.G.R.C. 459 del 19/04/2006.

Nei grafici allegati dello stato dei luoghi e di progetto sono evidenziate le variazioni da apportare agli spazi interni, dagli stessi si evince che l'intervento se pur modesto ridisegna una nuova distribuzione e integrazione di nuovi ambienti tale da rendere l'ambulatorio più funzionale sia per gli utenti che per gli stessi operatori sanitari.

Gli impianti tecnologici già esistenti, saranno oggetto di interventi manutentivi e di adeguamento alla nuova distribuzione architettonica. Gli scarichi per le acque chiare e nere saranno opportunamente canalizzati nella condotta esistente già convogliata nella fogna comunale.

Il Direttore del Servizio
Arch. Sebastiano Donnarumma

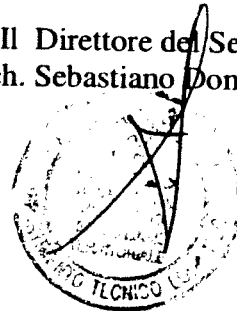

STRALCIO PIANO TERRA - STATO DI FATTO - SCALA 1/100

LATO MARE

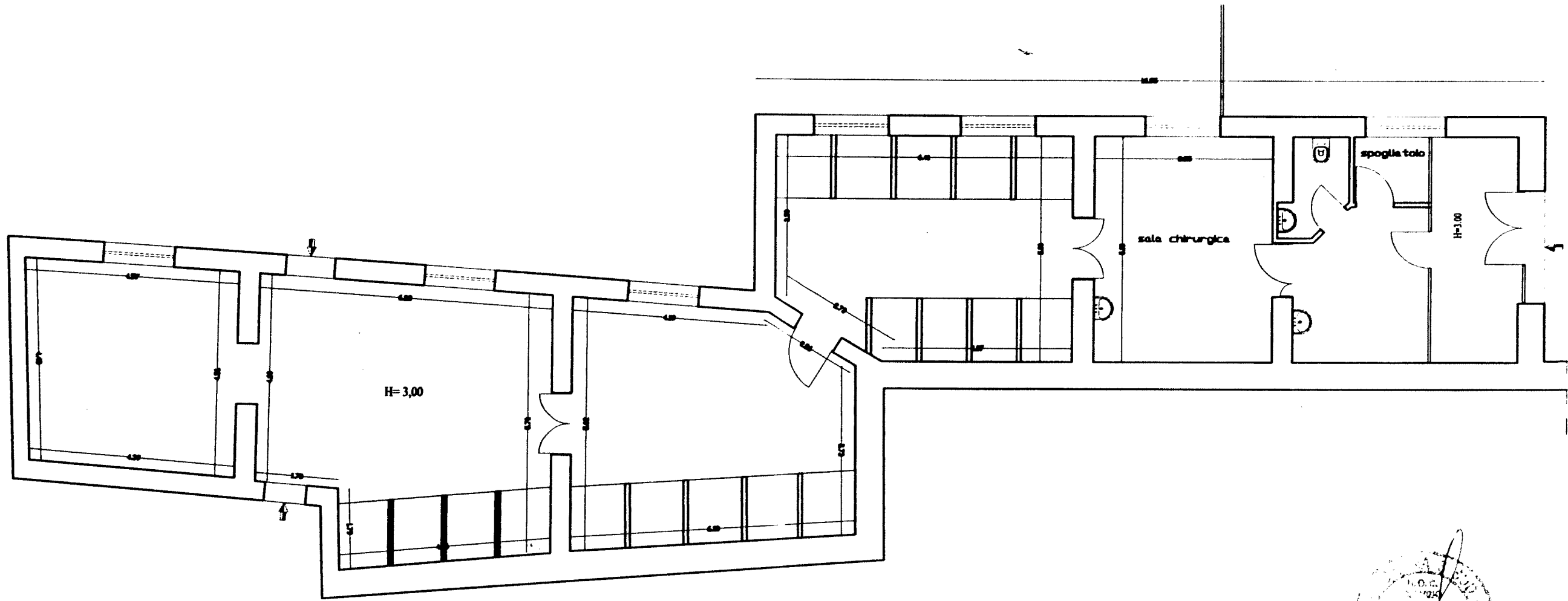

█ pareti da demolire

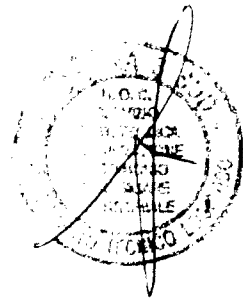

Handwritten signature

Handwritten signature

STRALCIO PIANO TERRA - STATO DI PROGETTO - SCALA 1/100

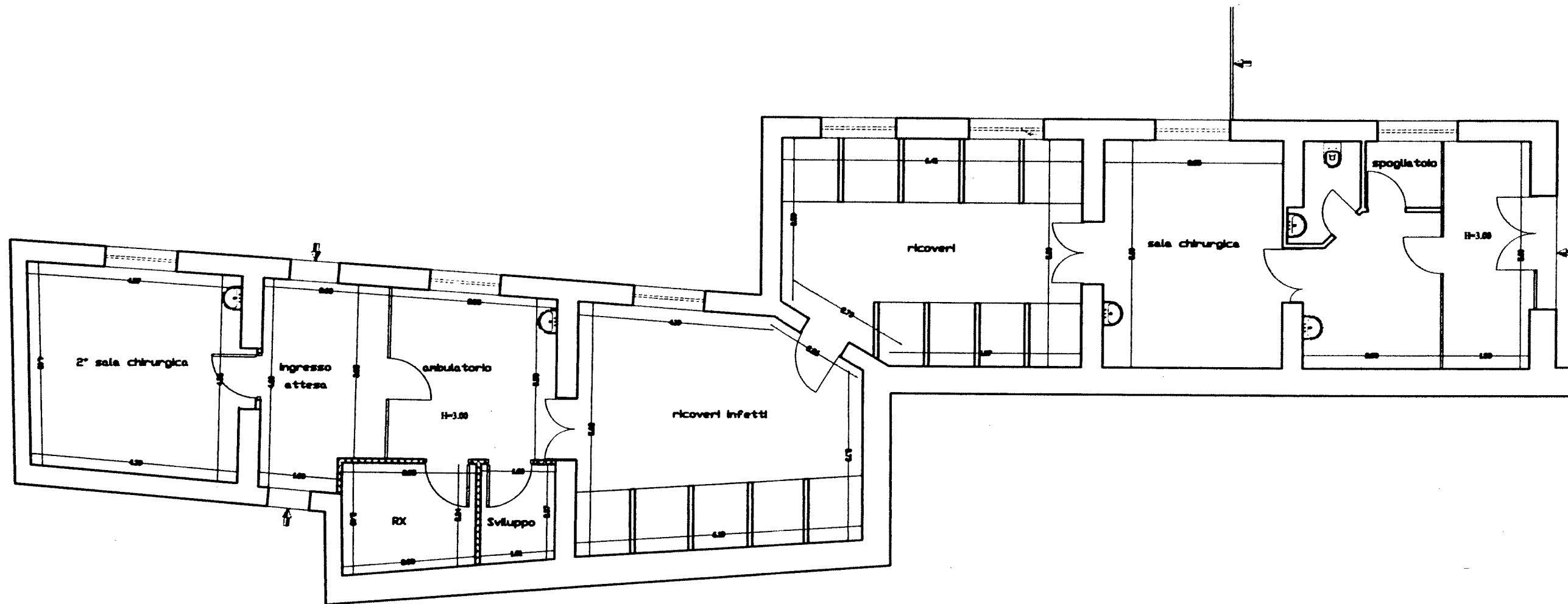

LATO MARE

 pareti da realizzare



Handwritten signature

Handwritten signature

Computo metrico estimativo

N°	Tariffa	Descrizione dei lavori	Dimensioni				Quantità	Prezzo	
			P.U.	Lunghesz.	Larghez.	Alt./Peso		Unitario	Totale
1	R.02.110.5 0.A	<p>Demolizioni</p> <p>Rimozione di infissi in ferro o alluminio, calcolato sulla superficie, inclusa l'eventuale parte vetrata, compreso telaio, controtelaio, smuratura delle grappe o dei tasselli di tenuta ed eventuale taglio a sezione degli elementi. Compreso l'onere per carico trasporto e accatastamento dei materiali riutilizzabili e/o di risulta fino ad una distanza di 50 m Rimozione di infissi in ferro o alluminio, calcolato sulla superficie, inclusa l'eventuale parte vetrata, compreso telaio, controtelaio, smuratura delle grappe o dei tasselli di tenuta ed eventuale taglio a sezione degli elementi. Compreso l'onere per carico trasporto e accatastamento dei materiali riutilizzabili e/o di risulta fino ad una distanza di 50 m Di superficie fino a 3 m²</p> <p>cancelli ricoveri animali</p>	4,000						
2	R.02.40.60. A	<p>Taglio Taglio a sezione obbligata di solai misti di laterizi o blocchi di altro materiale e conglomerato cementizio armato di sezione inferiore a m² 0.20, eseguito con qualunque mezzo Per spessore fino a 22 cm</p> <p>copertura ricoveri animali</p>		4,60	1,05	2,00	8,400		
					Sommano	m²	8,400	€ 7,24	€ 60,82
3	R.02.20.30. C	<p>Demolizione di muratura, anche voltata, di spessore superiore ad una testa, eseguita totalmente a mano, compresa la cernita ed accantonamento del materiale di recupero da riutilizzare: Demolizione di tramezzatura. Compreso l'onere per tagli, carico trasporto e accatastamento dei materiali riutilizzabili e/o di risulta fino ad una distanza di 50 m Di spessore da 15 ,1 a 30 cm</p> <p>setti separatori ricoveri animali</p>	3,000	1,50					
4	R.02.40.30. B	<p>Taglio Taglio a sezione obbligata di conglomerati di qualsiasi forma e spessore, eseguito con qualunque mezzo Di calcestruzzo non armato</p> <p>base ricoveri animali</p>		4,60	1,50	2,20	9,900		
					Sommano	m²	9,900	€ 8,73	€ 86,43
5	R.02.50.10. A	<p>DEMOLIZIONI DI INTONACI Spicconatura di intonaco a vivo di muro, di spessore fino a 5 cm, compreso l'onere di esecuzione anche a piccole zone e spazzolatura delle superfici Spicconatura di intonaco a vivo di muro</p> <p>Negli ultimi due locali, si valuta la spicconatura di circa mq 50</p>	50,000						
6	R.02.60.20				Sommano	m²	50,000	€ 4,40	€ 220,00
								A riportare	€ 772,56

N°	Tariffa	Descrizione dei lavori	Dimensioni				Quantità	Prezzo	
			P.U.	Lunghez.	Larghez.	Alt./Peso		Unitario	Totale
Riporto € 772,56									
	0.A	Demolizione di rivestimenti in marmo o pietra naturale, per uno spessore massimo di 5 cm, compreso l'avvicinamento al luogo di deposito provvisorio, in attesa del trasporto allo scarico: Rimozione zoccolino battiscopa in grés o di maiolica o marmo, compresi eventuale calo in basso, avvicinamento al luogo di deposito provvisorio, in attesa del trasporto allo scarico, carico e trasporto a discarica controllata con esclusione dei soli oneri di discarica Rimozione zoccolino battiscopa in grés o di maiolica o marmo ultimi due locali lato mare		38,00			38,000		
7	R.01.30.30. A	Trasporto a rifiuto di materiale proveniente da lavori di movimento terra effettuata con autocarri, con portata superiore a 50 q, compreso lo spandimento del materiale ed esclusi gli eventuali oneri di discarica Trasporto a discarica autorizzata controllata di materiali di risulta, provenienti da movimenti terra eseguiti a mano o in zone disagiate, con motocarro di portata fino a 1 m³, o mezzo di uguali caratteristiche, compresi carico, anche a mano, viaggio di andata e ritorno e scarico con esclusione degli oneri di discarica Trasporto a discarica autorizzata controllata di materiali di risulta, provenienti da movimenti terra eseguiti a mano o in zone disagiate,c			Sommano	m	38,000	€ 1,21	€ 45,98
			4,000		Sommano	m³	4,000	€ 48,68	€ 194,72
		Demolizioni Sommano € 1 013,26							
8	E.08.60.20. B	pareti, intonaci, pavimenti, rivestimenti, tinteggiatura: Muratura o tramezzatura di blocchi forati in conglomerato di argilla espansa, 20x50 cm, a superficie piana, eseguita con malta bastarda, a qualsiasi altezza, compreso ogni onere e magistero per fornire l'opera eseguita a perfetta regola d'arte, compreso i pezzi Muratura o tramezzatura di blocchi forati in conglomerato di argilla espansa, 20x50 cm, a superficie piana, eseguita con malta bastarda, a qualsiasi altezza, compreso ogni onere e magistero per fornire l'opera eseguita a perfetta regola d'arte, compreso i pezzi speciali. spessore 12 cm locale RX e sviluppo		4,70 0,70 2,24		3,00 3,00 3,00	14,100 2,100 6,720		
					Sommano	m²	22,920	€ 27,68	€ 634,43
9	E.16.20.10. B	Intonaco grezzo o rustico, o frattazzato, steso a mano e costituito da un primo strato di rinzaffo e da un secondo strato tirato in piano a frattazzo rustico, applicato con predisposte poste e guide, per spessore di circa 20 mm. Per interni							
A riportare € 1 647,69									

N°	Tariffa	Descrizione dei lavori	Dimensioni				Quantità	Prezzo	
			P.U.	Lunghez.	Larghez.	Alt./Peso		Unitario	Totale
							Riporto € 1 647,69		
10	E.16.20.16 0.A	su pareti verticali: con malta intonaco grezzo o rustico, o frattazato, steso a mano e costituito da un primo strato di rinzafo e da un secondo strato tirato in piano a frattazzo rustico, applicato con predisposte poste e guide, per spessore di circa 20 mm. Per interni su pareti verticali: con malta fine di sabbia							
		locale RX e sviluppo		4,70		3,00	14,100		
				0,70		3,00	2,100		
			3,000	2,10		3,00	18,900		
			1,000	2,48		3,00	7,440		
				2,83		3,00	8,490		
				1,61		3,00	4,830		
						2,10	-7,560		
				-4,000		0,90	50,000		
				50,000					
Sommano						m²	98,300	€ 9,83	€ 966,29
11	E.07.20.40. A	Strato finale di intonaco, realizzato mediante la stesura di colla di malta, passata al crivello fino, con successiva finitura, per spessore di circa 5 mm: con colla Rasatura e stuccatura di superfici già predisposte, con premiscelato a base di leganti cementizi, additivati, perfettamente levigato, dello spessore non inferiore a 3 mm su pareti verticali ed orizzontali Rasatura e stuccatura a base di leganti cementizi							
		locale RX e sviluppo		4,70		3,00	14,100		
				0,70		3,00	2,100		
			3,000	2,10		3,00	18,900		
			1,000	2,48		3,00	7,440		
				2,83		3,00	8,490		
				1,61		3,00	4,830		
						2,10	-7,560		
				-4,000		0,90	50,000		
				50,000					
Sommano						m²	98,300	€ 7,68	€ 754,94
12	E.13.70.20. B	Massetto di sottofondo premiscelato a base di legante idraulico a presa normale ed inerti di granulometria 0-8 mm, a ritiro controllato, in opera in qualsiasi modo anche se pompato, dello spessore non inferiore a 4 Malta autolivellante dello spessore non inferiore a 1,5 mm per lisciatura del piano superiore di sottofondi preesistenti							
		2° sala chirurgica mq 20,80	20,800				20,800		
		ingresso-attesa e ambulatorio mq 25,00	25,000				25,000		
		camera RX	6,800				6,800		
		camera sviluppo	3,600				3,600		
Sommano						m²	56,200	€ 4,16	€ 233,79
							A riportare € 3 602,71		

N°	Tariffa	Descrizione dei lavori	Dimensioni				Quantità	Prezzo		
			P.U.	Lunghez.	Larghez.	Alt./Peso		Unitario	Totale	
								Riporto € 3 602,71		
13	E.15.30.30. B	malta autolivellante, tagli, sfridi e la pulitura finale eterogeneo 2° sala chirurgica mq 20,80 ingresso-attesa e ambulatorio mq 25,00 camera RX camera sviluppo	20,800 25,000 6,800 3,600				20,800 25,000 6,800 3,600			
		Rivestimento in gomma , superficie liscia, di qualunque colore, a tinta unita o variegata autoestinguenta, posto in opera con idoneo collante, compresi tagli, sfridi, pezzi speciali, profili di chiusura e la pulizia finale: Rivestimento in gomma , superficie liscia, di qualunque colore, a tinta unita o variegata autoestinguenta, posto in opera con idoneo collante, compresi tagli, sfridi, pezzi speciali, profili di chiusura e la pulizia finale: spessore 4 mm				Sommano	m²	56,200	€ 36,51	€ 2 051,86
		2° sala chirurgica a detrarre porta a detrarre finestra ingresso-attesa e ambulatorio a detrarre porta a detrarre finestra camera RX a detrarre porta camera sviluppo a detrarre porta	-1,000 -1,000 -3,000 -1,000 -1,000 -1,000 -1,000	18,90 21,50 10,60 7,70	0,90 1,50 0,90 1,50 0,90	3,00 2,10 1,00 3,00 2,20 1,00 3,00 2,10 3,00 2,10	56,700 -1,890 -1,500 64,500 -5,940 -1,500 31,800 -1,890 23,100 -1,890			
14	E.21.10.5.A	Preparazione di superficie murarie con: Preparazione di superficie murarie con: stuccatura e rasatura				Sommano	m²	161,490	€ 38,47	€ 6 212,52
		2° sala chirurgica mq 20,80 soffitto ingresso-attesa e ambulatorio mq 25,00 soffitto camera RX soffitto camera sviluppo soffitto	20,800 25,000 6,800 3,600				20,800 20,800 25,000 25,000 6,800 6,800 3,600 3,600			
15	E.21.10.5.B	Preparazione di superficie murarie con: Preparazione di superficie murarie con: carteggiatura e abrasivatura per uniformare i fondi				Sommano	m²	112,400	€ 1,71	€ 192,20
		2° sala chirurgica mq 20,80 soffitto ingresso-attesa e ambulatorio mq 25,00 soffitto camera RX soffitto camera sviluppo soffitto	20,800 25,000 6,800 3,600				20,800 20,800 25,000 25,000 6,800 6,800 3,600 3,600			
16	E.21.10.10. A	Preparazione di superficie murarie con: Preparazione del fondo di superfici murarie interne con applicazione di isolante acrilico all'acqua con applicazione di isolante acrilico all'acqua				Sommano	m²	112,400	€ 1,17	€ 131,51
		2° sala chirurgica mq 20,80 soffitto	20,800				20,800 20,800			
								A riportare € 12 190,80		

A riportare € 12 190,80

N°	Tariffa	Descrizione dei lavori	Dimensioni				Quantità	Prezzo	
			P.U.	Lunghez.	Larghez.	Alt./Peso		Unitario	Totale
							Riporto € 12 190,80		
17	E.21.10.20. A	ingresso-attesa e ambulatorio mq 25,00 soffitto	25,000				25,000		
		camera RX soffitto	6,800				6,800		
		camera sviluppo soffitto	3,600				3,600		
		Somma					112,400	€ 2,26	€ 254,02
18	E.21.20.40. C	2° sala chirurgica mq 20,80 soffitto	20,800				20,800		
		ingresso-attesa e ambulatorio mq 25,00 soffitto	25,000				25,000		
		camera RX soffitto	6,800				6,800		
		camera sviluppo soffitto	3,600				3,600		
		Somma					112,400	€ 2,21	€ 248,40
		pareti, intonaci, pavimenti, rivestimenti, tinteggiatura: Sommano € 12 295,91					112,400	€ 5,48	€ 615,95
19	I.01.10.40. A	Impianti Predisposizione di allaccio per apparecchi igienico-sanitari con alimentazione a collettori con rubinetti di intercettazione 3/4 x 12, fornito e posto in opera all'interno di bagni, wc, docce, cucine etc. a valle delle valvole di intercettazione ubicate nel locale. Sono compresi: le valvole suddette; il collettore e relativa cassetta in plastica con coperchio, le tubazioni in rame in lega secondo UNI 5649/1 con titolo di purezza Cu 99,9 rivestito con resina polivinilica stabilizzata di spessore minimo mm 1,5 a sezione stellare(con caratteristiche dimensionali come da UNI 6507 B) per distribuzioni d'acqua fredda. Sono esclusi: il ripristino dell'intonaco; la fornitura e la posa in opera delle apparecchiature igienico-sanitarie con le relative							

A riportare € 13 309,17

N°	Tariffa	Descrizione dei lavori	Dimensioni				Quantità	Prezzo	
			P.U.	Lunghez.	Larghez.	Alt./Peso		Unitario	Totale
								Riporto € 13 309,17	
		<p>rubinetterie. Sono comprese: le opere murarie per l'apertura e eguagliatura delle tracce e quanto altro necessario per dare il lavoro finito e funzionante Impianto di acqua fredda a collettori Predisposizione di allaccio per apparecchi igienico-sanitari con alimentazione a collettori con rubinetti di intercettazione 3/4 x 12, fornito e posto in opera all'interno di bagni, wc, docce, cucine etc. a valle delle valvole di intercettazione ubicate nel locale. Sono compresi: le valvole suddette; il collettore e relativa cassetta in plastica con coperchio, le tubazioni in rame in lega secondo UNI 5649/1 con titolo di purezza Cu 99,9 rivestito con resina polivinilica stabilizzata di spessore minimo mm 1,5 a sezione stellare(con caratteristiche dimensionali come da UNI 6507 B) per distribuzioni d'acqua fredda. Sono esclusi: il ripristino dell'intonaco; la fornitura e la posa in opera delle apparecchiature igienico-sanitarie con le relative rubinetterie. Sono comprese: le opere murarie per l'apertura e eguagliatura delle tracce e quanto altro necessario per dare il lavoro finito e funzionante Impianto di acqua fredda a collettori per ambienti fino a 5 pezzi</p> <p>2° sala chirurgica ambulatorio</p>							
			1,000				1,000		
			1,000				1,000		
					Sommano		2,000	€ 65,87	€ 131,74
20	I.01.10.60. A	<p>Predisposizione di allaccio per apparecchi igienico-sanitari con alimentazione a collettori con rubinetti di intercettazione 3/4 x 12, fornito e posto in opera all'interno di bagni, wc, docce, cucine etc. a valle delle valvole di intercettazione ubicate nel locale. Sono compresi: le valvole suddette; il collettore e relativa cassetta in plastica con coperchio, le tubazioni in rame in lega secondo UNI 5649/1 con titolo di purezza Cu 99,9 rivestito con resina polivinilica stabilizzata di spessore minimo mm 1,5 a sezione stellare(con caratteristiche dimensionali come da UNI 6507 B) per distribuzioni d'acqua calda. Sono esclusi: il ripristino dell'intonaco; la fornitura e la posa in opera delle apparecchiature igienico-sanitarie con le relative rubinetterie. Sono comprese: le opere murarie per l'apertura e eguagliatura delle tracce e quanto altro necessario per dare il lavoro finito e funzionante Impianto di acqua calda a collettori Predisposizione di allaccio per apparecchi igienico-sanitari con alimentazione a collettori con rubinetti di intercettazione 3/4 x 12, fornito e posto in opera all'interno di bagni, wc, docce, cucine etc. a valle delle valvole di intercettazione ubicate nel locale. Sono compresi: le valvole suddette; il collettore e relativa cassetta in plastica con coperchio, le tubazioni in rame in</p>							
								A riportare € 13 440,91	

N°	Tariffa	Descrizione dei lavori	Dimensioni				Quantità	Prezzo	
			P.U.	Lunghez.	Larghez.	Alt./Peso		Unitario	Totale
Riporto € 13 440,91									
21	1.01.10.130. A	<p>lega secondo UNI 5649/1 con titolo di purezza Cu 99,9 rivestito con resina polivinilica stabilizzata di spessore minimo mm 1,5 a sezione stellare(con caratteristiche dimensionali come da UNI 6507 B) per distribuzioni d'acqua calda. Sono esclusi: il ripristino dell'intonaco; la fornitura e la posa in opera delle apparecchiature igienico-sanitarie con le relative rubinetterie. Sono comprese: le opere murarie per l'apertura e eguagliatura delle tracce e quanto altro necessario per dare il lavoro finito e funzionante Impianto di acqua calda a collettori per ambienti fino a 5 pezzi</p> <p>2° sala chirurgica ambulatorio</p>	1,000 1,000				1,000 1,000		
				Sommano		cad	2,000	€ 62,04	€ 124,08
22	1.01.20.70. A	<p>Impianto di scarico con l'uso di tubi in PVC con innesto a bicchiere fornito e posto in opera all'interno di bagni, wc, docce, cucine etc. a valle della colonna fecale. Sono compresi: il pozzetto a pavimento; le tubazioni in PVC le guarnizioni, le opere murarie per l'apertura e eguagliatura delle tracce escluso il ripristino dell'intonaco e del masso. E' inoltre compreso quanto altro necessario per dare il lavoro finito e funzionante. Sono esclusi: la fornitura e la posa in opera delle apparecchiature igienico-sanitarie con le relative rubinetterie Impianto di scarico con tubi PVC per Impianto di scarico con l'uso di tubi in PVC con innesto a bicchiere fornito e posto in opera all'interno di bagni, wc, docce, cucine etc. a valle della colonna fecale. Sono compresi: il pozzetto a pavimento; le tubazioni in PVC le guarnizioni, le opere murarie per l'apertura e eguagliatura delle tracce escluso il ripristino dell'intonaco e del masso. E' inoltre compreso quanto altro necessario per dare il lavoro finito e funzionante. Sono esclusi: la fornitura e la posa in opera delle apparecchiature igienico-sanitarie con le relative rubinetterie Impianto di scarico con tubi PVC per ambienti civili fino a 5 pezzi</p> <p>2° sala chirurgica ambulatorio</p>	1,000 1,000				1,000 1,000		
				Sommano		cad	2,000	€ 53,91	€ 107,82
A riportare € 13 672,81									

N°	Tariffa	Descrizione dei lavori	Dimensioni				Quantità	Prezzo	
			P.U.	Lunghez.	Larghez.	Alt./Peso		Unitario	Totale
Riporto € 13 672,81									
23	NP01	l'abbassamento dei materiali di risulta al piano di carico, il carico ed il trasporto dei medesimi alle pubbliche discariche, il corrispettivo alle stesse, ogni altro onere e modalità di esecuzione per dare la forniture e posa in opera eseguita a regola d'arte Lavabo a semincasso in vitreous-china Fornitura e posa in opera di lavabo rettangolare a semincasso in vetrochina colore bianco da cm 64 x 49,5 completo di : gruppo di erogazione, con scarico corredato di raccordi e filtro, pilone, flessibili, rosette cromate, rubinetti sottolavabo, fissaggi al pianale compreso l'uso dei materiali di consumo necessari per la posa in opera del lavabo, l'uso della necessaria attrezzatura, la distribuzione dei materiali e dei manufatti al posto di posa, l'assistenza muraria alla posa in opera, l'esecuzione di idonea pulizia a posa ultimata, il sollevamento o l'abbassamento dei materiali di risulta al piano di carico, il carico ed il trasporto dei medesimi alle pubbliche discariche, il corrispettivo alle stesse, ogni altro onere e modalità di esecuzione per dare la forniture e posa in opera eseguita a regola d'arte Lavabo a semincasso in vitreous-china con gruppo monocomando 2° sala chirurgica ambulatorio	1,000 1,000				1,000 1,000		
		Sommano				cad	2,000	€ 352,24	€ 704,48
24	NP02	Adeguamento impianto elettrico alla nuova distribuzione degli ambienti.	1,000				1,000		
		Sommano				corpo	1,000	€ 2 500,00	€ 2 500,00
25	NP03	Impianto di ventilazione per tutti i locali	1,000				1,000		
		Sommano				corpo	1,000	€ 4 350,00	€ 4 350,00
		Impianti							
		Sommano € 9 118,12							
26	E.18.170.1 0.B	Intercettazione impianto di scarico e di carico per alimentare i nuovi punti acqua, forniture e posa in opera di pozzetto d'ispezione, tubazioni e pezzi speciali in pvc e tutto quanto occorrente per dare l'opera completa e funzionale	1,000				1,000		
		Sommano				corpo	1,000	€ 1 200,00	€ 1 200,00
		Infissi							
		Forniture e posa in opera di porta interna realizzata in una o due ante a battente, intelaiatura perimetrale con profilati in alluminio e pannelli con reticolo in legno. La porta sarà composta da : Pannello di spessore mm. 45/50 tamburato con nido d'ape contornato da massello di legno duro ricavato da idonea sezione di spessore mm. 50, con battuta squadrata piatta e bordo verniciato. Rivestimento in laminato plastico, spessore 9/10 finitura opaca satinata, colori a scelta dal							

A riportare € 22 427,29

N°	Tariffa	Descrizione dei lavori	Dimensioni				Quantità	Prezzo		
			P.U.	Lunghz.	Larghez.	Alt./Peso		Unitario	Totale	
								Riporto € 22 427,29		
27	E.18.170.6 0.A	<p>campionario.Telaio realizzato con profilati di alluminio. Il telaio si compone di due elementi tra loro assemblabili telescopicamente: a) Profilo sagomato con alloggiamento guarnizione per battuta pannello con funzioni di parte interna e sede per inserimento profilo. b) Parte esterna con funzioni di copertura del controtelaio. - N° 2 cerniere in alluminio. - N° 1 maniglia in alluminio anodizzato. - N° 1 serratura. completa con ogni altro onere e magistero per fornire il lavoro eseguito a perfetta regola Fornitura e posa in opera di porta interna realizzata in una o due ante a battente, intelaiatura perimetrale con profilati in alluminio e pannelli con reticolo in legno. La porta sarà composta da : Pannello di spessore mm. 45/50 tamburato con nido d'ape contornato da massello di legno duro ricavato da idonea sezione di spessore mm. 50, con battuta squadrata piatta e bordo verniciato. Rivestimento in laminato plastico, spessore 9/10 finitura opaca satinata, colori a scelta dal campionario.Telaio realizzato con profilati di alluminio. Il telaio si compone di due elementi tra loro assemblabili telescopicamente: a) Profilo sagomato con alloggiamento guarnizione per battuta pannello con funzioni di parte interna e sede per inserimento profilo. b) Parte esterna con funzioni di copertura del controtelaio. - N° 2 cerniere in alluminio. - N° 1 maniglia in alluminio anodizzato. - N° 1 serratura. completa con ogni altro onere e magistero per fornire il lavoro eseguito a perfetta regola d'arte da 900-1.000 x h 2.100 mm ad una anta</p> <p>sala RX</p> <p>Schematura al piombo RX 2 mm per porte scorrevoli a tenuta</p> <p>porta sala RX pareti sala RX</p> <p>a detrarre porta</p>	1,000							
						Sommario	cad	1,000	€ 546,47	€ 546,47
			2,000		0,90			1,890		
			2,000	2,85				14,250		
			-1,000		2,80			14,000		
					0,90			-1,890		
28	E.18.20.10. B	<p>Porta interna in legno con anta mobile tamburata e con bordi impiallacciati, completa di telaio maestro in listellare impiallacciato dello spessore di 8/11 mm, coprifili ad incastro in multistrato e tutta la ferramenta necessaria per il fissaggio, con esclusione delle maniglie e degli eventuali vetri, movimento e chiusura, delle dimensioni standard di 210 x 60-70-80-90 cm. Con anta Porta interna in legno con anta mobile tamburata e con bordi impiallacciati, completa di telaio maestro in listellare impiallacciato dello spessore di 8/11 mm, coprifili ad incastro in multistrato e tutta la ferramenta necessaria per il fissaggio, con esclusione delle maniglie e degli eventuali vetri, movimento e</p>				Sommario	m²	28,250	€ 227,05	€ 6 414,16
								A riportare € 29 387,92		

N°	Tariffa	Descrizione dei lavori	Dimensioni				Quantità	Prezzo		
			P.U.	Lunghaz.	Larghez.	Alt./Peso		Unitario	Totale	
							Riporto € 29 387,92			
29	E.18.80.80. A	<p>chiusura, delle dimensioni standard di 210 x 60-70-80-90 cm. Con anta cieca liscia laccata bianca</p> <p>2° sala chirurgica camera sviluppo ambulatorio</p> <p>Invetriate fisse interne anche per sopraluce costituite da : - controtelaio a murare completo di zanche per fissaggio a muro realizzato in lamiera di acciaio; - telaio fisso comprensivo di : - imbotti laterali, succelli e bancali per davanzali in lamierato di alluminio prevemiciato; - montanti e traverso superiore con ricavata la battuta dell'anta; e realizzato in profili chiusi in alluminio prevemiciato dello spessore minimo di 10/10 mm atti a portare pannelli ciechi, vetri semplici, vetri semidoppi, vetri doppi, vetri retinati, cristalli di spessori da 4 mm a 8 mm, vetri camera per isolamento termico ed acustico, cristalli di sicurezza ed antisfondamento, lastre traslucide (tutti da pagarsi a parte) - righelli ferma - vetro del tipo a scatto; - guarnizione di tenuta in neoprene per i vetri; Compresi i seguenti trattamenti per i materiali metallici: - per la lamiera in acciaio: zincatura a caldo; - per i profilati e le lamiere di alluminio: fosfatazione a caldo, prima mano di verniciatura ad immersione, polimerizzazione a forno a 160 °C, verniciatura finale con smalto semi - lucido data elettrostaticamente a forno a 150°C Invetriate fisse interne anche per sopraluce costituite da : - controtelaio a murare completo di zanche per fissaggio a muro realizzato in lamiera di acciaio; - telaio fisso comprensivo di : - imbotti laterali, succelli e bancali per davanzali in lamierato di alluminio prevemiciato; - montanti e traverso superiore con ricavata la battuta dell'anta; e realizzato in profili chiusi in alluminio prevemiciato dello spessore minimo di 10/10 mm atti a portare pannelli ciechi, vetri semplici, vetri semidoppi, vetri doppi, vetri retinati, cristalli di spessori da 4 mm a 8 mm, vetri camera per isolamento termico ed acustico, cristalli di sicurezza ed antisfondamento, lastre traslucide (tutti da pagarsi a parte) - righelli ferma - vetro del tipo a scatto; - guarnizione di tenuta in neoprene per i vetri; Compresi i seguenti trattamenti per i materiali metallici: - per la lamiera in acciaio: zincatura a caldo; - per i profilati e le lamiere di alluminio: fosfatazione a caldo, prima mano di verniciatura ad immersione, polimerizzazione a forno a 160 °C, verniciatura finale con smalto semi - lucido data elettrostaticamente a forno a 150°C Per superfici fino a 3.00 m²</p> <p>tra ingresso-attesa e ambulatorio</p>	1,000 1,000 1,000							
					Sommano	cad	3,000	€ 250,22	€ 750,66	
				3,85	Sommano	3,00 m ²	11,550 11,550	€ 153,20	€ 1 769,46	
							A riportare € 31 908,04			

N°	Tariffa	Descrizione dei lavori	Dimensioni				Quantità	Prezzo		
			P.U.	Lunghez.	Larghez.	Alt./Peso		Unitario	Totale	
								Riporto € 31 908,04		
30	E.20.25.10. B	<p>Vetrata termoisolante composta da due lastre di vetro float incolore, lastra interna: vetro stratificato di sicurezza UNI EN ISO 12543 spessore nominale 5 mm, lastra esterna in vetro float, spessore nominale 5 mm, unite al perimetro da intercalare in metallo, sigillato alle lastre e tra di esse delimitante un'intercapedine di aria disidratata, con coefficiente di trasmittanza termica k di 1,7 in W/m2K, per finestre, porte e vetrate; fornita e poste in opera con opportuni distanziatori su infissi o telai in legno o metallici compreso sfridi, tagli e sigillanti siliconici, a norma UNI Vetrata termoisolante composta da due lastre di vetro float incolore, lastra interna: vetro stratificato di sicurezza UNI EN ISO 12543 spessore nominale 5 mm, lastra esterna in vetro float, spessore nominale 5 mm, unite al perimetro da intercalare in metallo, sigillato alle lastre e tra di esse delimitante un'intercapedine di aria disidratata, con coefficiente di trasmittanza termica k di 1,7 in W/m2K, per finestre, porte e vetrate; fornita e poste in opera con opportuni distanziatori su infissi o telai in legno o metallici compreso sfridi, tagli e sigillanti siliconici, a norma UNI ISO 105933-1 intercapedine lastre 15 mm, (5+15+5)</p> <p>tra ingresso-attesa e ambulatorio</p>								
			3,85			3,00	11,550			
				Sommano		m²	11,550	€ 62,70	€ 724,19	
		Infissi								
		Sommano € 10 204,94								
		IMPORTO DEI LAVORI								
		Totale € 32 632,23								
								Totale	€ 32 632,23	

Quadro riepilogativo

Parti d'opera

Totale Ramo

Totale

Demolizioni

€ 1 013,26

pareti, intonaci, pavimenti, rivestimenti, tintegg..

€ 12 295,91

Impianti

€ 9 118,12

Infissi

€ 10 204,94

Totale lavori

€ 32 632,23



[Handwritten signature]



[Handwritten mark]

[Handwritten mark]



*Giunta Regionale della Campania
Area Generale di Coordinamento
Assistenza Sanitaria
Settore Veterinario*



SUCCURSIVA
DIPARTIMENTO DI PREVENZIONE
ASL NA/5

18 GEN 2012

PROT. N. 409

VEIA
lor

Al Dipartimento di Prevenzione
Servizio Veterinario
ASL Napoli 3 Sud, ex NA/5

E. p.c.:

Al Direttore Generale
ASL Napoli 3 Sud, ex NA/5

REGIONE CAMPANIA

Prot. 2012. 0031929 16/01/2012

Ufficio: Emersione zootecnica e assistenza sanitaria agli allevatori

Indirizzo: A.S.L. NA/3 SUD

Protocollo: 20.1.17 Fidejucosio 2 del 2011



LORO SEDI

**Oggetto: Contributi Regionali per progetti di prevenzione del randagismo.
L.R. 16/2001 D.G.R. 2131 del 7.12.2007 e s.m.i.**

In riferimento alla richiesta di contributo per il progetto di adeguamento e potenziamento Ambulatorio Veterinario di Torre del Greco per interventi di prevenzione del randagismo, prodotta con nota del 30/05/11, prot. n. 4595, si comunica che per consentire l'iter istruttorio è necessario acquisire atto deliberativo aziendale del progetto di adeguamento strutturale del suddetto ambulatorio veterinario, sito in Torre del Greco alla via Calastro n. 26, da cui si evinca, tra l'altro, che la struttura deve essere di proprietà della stessa azienda.

IL RESPONSABILE DEL SETTORE
dr. Paolo Sarnelli

LG/cl. *[Signature]*

207

18



Protocollo n° 593 del 9 6 FEB. 2012

Stampa di protocollo con il numero 408 e il numero 08.

Dipartimento di Prevenzione
via Acquasalsa n. 2 Pompei
Servizio Veterinario

OGGETTO: Richiesta contributi regionali per progetti di prevenzione del randagismo-ambulatorio di Torre del Greco.

In riscontro alla nota prot. n. 0876 del 28.01.2012 si trasmette copia del Decreto Presidenziale della Giunta Regionale della Campania ove si evince che la struttura di via Calastro n. 26 in Torre del Greco è di proprietà dell'ASL



Il Direttore del Servizio
Arch. Sebastiano Donnarumma

ASL NAPOLI 3 SUD
DIPARTIMENTO DI PREVENZIONE
ASL NAS
9 8 FEB 2012
PROT N 1177

Dr. Carmine Carbonaro
Plu

ASL Napoli 3 Sud

Plu

h



Giunta Regionale della Campania

Decreto Presidenziale

Area Generale di Coordinamento:

A.G.C. 19 Piano Sanitario regionale e rapporti con le UU.SS.LL.

N°	Del	A.G.C.	Settore	Servizio
145	06/04/2007	19	I	4

Oggetto:

Trasferimento dei beni di cui all'art. 32, comma 1, della L.R. 26/1994 e s.m.i., al patrimonio dell'ASL NA5.
Integrazione al D.P.C.R.C. n. 10607 del 01/07/1996 e successivi.

Dichiarazione di conformità della copia cartacea:

Il presente documento, ai sensi del T.U. dpr 445/2000 e successive modificazioni è copia conforme cartacea del provvedimento originale in formato elettronico, firmato elettronicamente, conservato in banca dati della Regione Campania.

Estremi elettronici del documento:

Documento Primario : 5235EC3EC1C3604CED698D7F2A4AB5EC189C73B8

Allegato nr. 1 : F9052578DACEF764D6850871CE258530B4CAF051

Frontespizio Allegato : 7D64DEA7D032291D6553B50D98C8926D870627E6





Giunta Regionale della Campania

**ITER DOCUMENTALE
DEL
DECRETO PRESIDENZIALE**

IL PRESIDENTE	Presidente Bassolino Antonio
CAPO GABINETTO	Falciatore Maria Grazia - Capo Gabinetto -
ASSESSORE	Assessore Montemarano Angelo
COORDINATORE	Dr. D'Ascoli Albino
DIRIGENTE SETTORE	Dr. D'Ascoli Albino
DIRIGENTE SERVIZIO	Postazione del Capo Servizio (Riccio Luigi)

Oggetto:

Trasferimento dei beni di cui all'art. 32, comma 1, della L.R. 26/1994 e s.m.i., al patrimonio dell'ASL NA5. Integrazione al D.P.G.R.C. n. 10607 del 01/07/1996 e successivi.



Giunta Regionale della Campania

PREMESSO

- che ai sensi dell'art. 26 comma 1 della L.R. 32/94 tutti i beni mobili, immobili, ivi compresi quelli da reddito, le attrezzature che alla data d'entrata in vigore del D.Lgs. 502/92 facevano parte del patrimonio dei Comuni con vincolo di destinazione alle UU.SS.LL. sono trasferiti, con provvedimento regionale, al patrimonio delle Aziende Sanitarie Locali e delle Aziende Ospedaliere;
- che il trasferimento dei beni di cui sopra viene effettuato, ai sensi dell'art. 26, comma 4, della citata L.R. 32/94, con decreto del Presidente della Giunta Regionale;
- che la Giunta Regionale, con la deliberazione n. 9061 del 29.12.95, ha nominato i Direttori Generali delle AA.SS.LL., quali Commissari Liquidatori delle ex UU.SS.LL. confluite ope legis nelle rispettive AA.SS.LL., che provvedono al censimento di tutti i beni da trasferire;

RILEVATO

- che il Direttore Generale pro tempore dell' A.S.L. NA 5, nella qualità di Commissario Liquidatore delle disciolte UU.SS.LL. 30-31-32-34-35-36-37, confluite nella stessa A.S.L., ha prodotto, con deliberazioni n.112, 113, 114, 115, 116 e 117 del 24/06/1996, con nota n° 22171 del 03/07/1996, con delibera n. 641 del 14/11/2002, con deliberazione n. 7 del 15/03/2004, le risultanze del censimento delle attrezzature, dei beni mobili ed immobili aventi destinazione sanitaria e costituenti patrimonio da reddito da assegnare all'ASL NA 5;
- che l'assegnazione del competente patrimonio all'ASL NA 5 è avvenuta con i Decreti del Presidente della Giunta Regionale n. 10607 del 1/07/1996, n. 14552 del 3/10/1996, n. 772 del 13/09/2003, n. 291 del 24/05/2004;

CONSIDERATO

- che, con le succitate deliberazioni del Commissario Liquidatore delle disciolte UU.SS.LL. 30-31-32-34-35-36-37, veniva espressa riserva di adozione di ulteriori provvedimenti concernenti l'individuazione di successivi beni mobili ed immobili che, ai sensi delle richiamate disposizioni, devono far parte dei patrimoni delle costituite Aziende Sanitarie ed Ospedaliere;





Giunta Regionale della Campania



- che, a seguito di nuove e non ancora concluse operazioni di ricognizione, il Commissario Liquidatore delle ex UU.SS.LL. 30-31-32-34-35-36-37 con delibera n. 20 del 19/05/2006, acquisita al protocollo del Settore Programmazione al n. 482268 del 01.06.2006, e con delibera n.31 del 4.12.2006, acquisita al protocollo del Settore Programmazione al n. 1070742 del 28.12.2006, ha chiesto di integrare i beni immobili già trasferiti con i summenzionati Decreti Presidenziali con l'elenco dei beni ivi riportato;

PRESO ATTO

delle ulteriori precisazioni in ordine alla esatta individuazione di due degli immobili da trasferire, fornite con nota 39459 dell'8/11/2006, acquisita al protocollo del Settore Programmazione al n. 946774 del 15.11.2006;

RITENUTO

di dover procedere al trasferimento degli immobili di cui alle delibere n.20 del 19/05/2006 e n.31 del 4.12.2006, adottate dal Commissario Liquidatore delle ex UU.SS.LL 30-31-32-34-35-36-37;

VISTI

- l'art. 5 del D.Lvo 502/92 e s.m.i.;
- l'art. 26 della L.R. 32/94 e s.m.i.;
- i DD.P.G.R.: n. 8162 del 13.11.00, n. 509 del 22.03.01, n. 2273 del 19.10.01, n. 890 del 23.12.02, n. 288 del 12.04.02, n. 615 del 22.09.2003;
- le delibere n. 20 del 19/05/2006 e n.31 del 4.12.2006 del Commissario Liquidatore delle ex UU.SS.LL. 30-31-32-34-35-36;
- la nota n. 39459 dell'8/11/2006 del Commissario Liquidatore delle ex UU.SS.LL. 30-31-32-34-35-36-37;

alla stregua dell'istruttoria compiuta dal Settore Programmazione e delle risultanze e degli atti tutti richiamati nelle premesse, costituenti istruttoria a tutti gli effetti di legge, nonché dell'espressa dichiarazione di regolarità della stessa resa dal Dirigente del Settore;
su conforme proposta dell'Assessore alla Sanità;

DECRETA

Per le motivazioni espresse in narrativa che qui si intendono integralmente riportate,



Giunta Regionale della Campania

- di integrare i Decreti del Presidente della Giunta Regionale della Campania n.10607 del 01/07/1996, n. 14552 del 3/10/1996, n. 772 del 13/09/2003, n. 291 del 24/05/2004, disponendo il trasferimento al patrimonio dell'ASL NA 5 dei beni immobili rappresentati nell'Allegato I, che è parte integrante del presente decreto. Quest'ultimo costituisce titolo per la trascrizione dei beni, la quale è esente da ogni onere relativo ad imposte e tasse, ai sensi del combinato disposto degli artt. 5, comma 3, del D.lgs. 502/1992, e 26, comma 4, della L.R. 32/1994.

Il Direttore Generale dell'ASL NA 5 è incaricato dell'esecuzione del presente provvedimento adottando i susseguenti e necessari provvedimenti di competenza, compresa la notifica agli Enti interessati.

- di inviare copia del presente provvedimento all'A.G.C. Piano Sanitario Regionale, al Settore Programmazione, all'ASL NA 5 e al Settore Stampa, Documentazione ed Informazione per la pubblicazione sul B.U.R.C.

Bassolino

3	256 (quota parte)	I	B/4	I	T	vani 1				Meta	Via Municipio (Casa Comunale)	1 vano di circa mq 40 (ex Ufficio Sanitario nei locali Comunali), infra la maggiore consistenza della particella 256. S'io nel cortile a destra dell'ingresso, da cui ha accesso autonomo. Contina con giardino di altra proprietà ed ambienti destinati all'ufficio Anagrafe. In attesa di accatastamento.
5	398 (quota parte)				T	vani 2				Piano di Sorrento	Piazza Domenico Cota	vani 2 e w.c. per circa mq 70 (ex ufficio Sanitario nei locali Comunali) infra la maggiore consistenza della particella 398. Ha ingresso indipendente e confina, per due lati, con viabilità comunale e con ambiente destinato ai V.V.UU. In attesa di accatastamento.
6	730 (quota parte)		D/8		T	vani 4				Piano di Sorrento	Via G. Maresca	4 locali di circa mq 46, infra la maggiore consistenza della p.lla 730 (ex uffici veterinari del macello comunale). In attesa di accatastamento.
2	411 (quota parte)				T	vani 2				Massa Lubrense	Via Roma	2 locali di circa mq 40 (ex ufficio sanitario in edificio comunale) infra la maggiore consistenza della p.lla 411. Ingresso, entrando a sinistra. I locali confinano con Via Roma, l'ingresso del Comune, il corridoio comunale ed il locale archivio. In attesa di accatastamento.
6	584 (quota parte)									Torre Annunziata	Via C. Poerio	intero primo piano ed intero piano seminterrato della p.lla 584 (ex ONLPE) poi parte del P.O. di Torre Annunziata). In attesa di accatastamento.
11	82 84 234 235 239 D8 D.69 D240 (quota)				T	Vani 8 piu 4 w.c.				Torre del Greco	Via Calastro, 26	8 vani piu 4 w.c., per circa mq 150 (attuale ufficio veterinario dell'ex macello comunale). Gli immobili sono distribuiti su tre corpi di fabbrica situati al piano terra e precisamente: 3 vani e w.c. nel corpo di fabbrica entrando a sinistra, 5 vani e tre w.c. nei due corpi di fabbrica entrando a destra. In attesa di accatastamento.
3					T	vani 3,5	100%			Castellarmare di Stabia	Via Venezia	Appartamento situato all'estremo dell'ala nord-est, a destra del vano scale della palazzina is. 1b delle Case Popolari (gia sede dell'ufficio Sanitario oggi Ufficio Vaccinazioni e Ambulatorio). In attesa di accatastamento.
7	617					mq 323,00	100%			Vico Equense	Via dei Mulini 1	piccolo appezzamento di terreno accorpato al fabbricato gia di proprietà aziendale, riportato nel NCEU al foglio 7 p.lla 619 sub. 1 e sub. 2.

Categoria	Foglio	P.lla	Sub.	Cat	Ci	Piano	Consistenza	Quota di possesso	Rendita	Comune	Indirizzo	Note
NCEU	7	254 255 256 257 258		D/8				100%	8.862,40	Ponici	Via Nuovo Macello	Locali rientranti nella maggiore consistenza della struttura ove era allocato l'intero macello del Comune di Ponici, così distribuiti: 1) lato destro dell'ingresso, composto da piano terra (vani 3 e acc.) e primo piano (vani 3 e acc.); 2) lato sinistro dell'ingresso, composto da piano terra (vani 3 e acc.) e area scoperta annessa ai fabbricati di mq. 350 circa. In attesa di variazione catastale.
NCT	2	1125				T	I vano	100%		Casola di Napoli	Via Roma N° 1	Locale all'interno della Casa comunale, al piano terra, confinante con l'androne del Comune e con la stanza dei VV. UU., già adibito alle attività dell'Ufficio Sanitario e punto vaccinale. Attualmente è sede delle attività sanitarie dell'Unità Operativa Materno Infantile. In attesa di accatastamento nel NCEU.
NCEU	11	377	3	B/5	1	T	Intero piano	100%		Ercolano	Via G. Marconi N° 39	ex ONMI
NCEU	11	377	3	B/5	1	SI	Piano seminterrato	50%	7.655,42	Ercolano	Via G. Marconi N° 39	ex ONMI
NCEU	11	377	3	B/5	1		Lasricio solare e aree scoperte annesse al fabbricato	50%		Ercolano	Via Marconi N° 39	ex ONMI
NCEU	11	377	2	A/3	2	T	3,5 vani	50%	198,84	Ercolano	Via G. Marconi N° 39	ex ONMI
NCEU	14	36	1 (quotap arte)	A/3	2	I	3 vani			Ercolano	Via Macello 13	3 vani più w.c. (ufficio Veterinario dell'ex Macello Comunale), infra la maggiore consistenza del sub I. L'accesso è dal piano terra entrando a sinistra. In attesa di accatastamento.
NCEU	7	49	(quota parte)	C/3	1	T	2 vani			Vico Equense	Via Macello 2	2 piccoli fabbricati di un vano ciascuno, infra la maggiore consistenza del sub 49. Il primo è posto alla destra dell'ingresso, per chi entra, il secondo (ufficio Veterinario dell'ex Macello Comunale) in fondo a sinistra. Confina con la p.lla 56 e la strada Comunale. In attesa di accatastamento.
NCEU	5	449 (quota parte)				T	Intero piano			Sorrento	C.so Italia	Intero piano terra (ex ONMI), infra la maggiore consistenza della p.lla 449. In attesa di accatastamento.

Letto, confermato e sottoscritto.



IL SEGRETARIO VERBALIZZANTE SUPPLENTE
(Sig.ra Angela De Rosa)

Angela De Rosa

TRASMISSIONE AL COLLEGIO SINDACALE

La presente deliberazione è stata trasmessa al Collegio Sindacale della A.S.L. ai sensi dell'art. 35 comma 3 della L.R. 03.11.94 n. 32 con nota n. 17355 in data 21 MAR. 2012

TRASMISSIONE AL COMITATO DI RAPPRESENTANZA DELLA CONFERENZA DEI SINDACI

La presente deliberazione è stata trasmessa al Comitato di Rappresentanza dei Sindaci ai sensi dell'art. 35 della L.R. 03.11.94 n. 32 con nota n. _____ in data _____

TRASMISSIONE ALLA GIUNTA REGIONALE

La presente deliberazione è stata trasmessa alla Struttura Regionale di Controllo della G.R.C. ai sensi dell'art.35 della L.R.03.11.94 n. 32 con nota n. _____ in data _____

PROVVEDIMENTO DELLA GIUNTA REGIONALE

Deliberazione della G.R. n. _____ del _____

Decisione: _____

IL FUNZIONARIO

4

INVIATA PER L'ESECUZIONE IN DATA 20 MAR. 2012 / _____ A:

COLLEGIO SINDACALE		DIPARTIMENTO FARMACEUTICO	
SERV. GABINETTO	<i>e</i>	DIPARTIMENTO PREVENZIONE	
SERV. AFFARI GENERALI		DIPARTIMENTO RIABILITAZIONE	
SERV. AFFARI LEGALI		DIPARTIMENTO SALUTE MENTALE	
SERV. ACQUISIZIONE BENI E SERVIZI		DISTRETTO N. 48	
SERV. ASSISTENZA SANITARIA		DISTRETTO N. 49	EX A.S.L. NA 4
SERV. CONTROLLO DI GESTIONE		DISTRETTO N. 50	
SERV. FORMAZ. E AGGIORN. PROF.		DISTRETTO N. 51	SERV. FASCE DEBOLI
SERV. GESTIONE ECONOMICO FINAN		DISTRETTO N. 52	SERV. PATOLOGIA CLINICA
SERV. GESTIONE RISORSE UMANE		DISTRETTO N. 53	
SERV. GEST.TECN.PATR.IMMOB.OSP.		DISTRETTO N. 54	
SERV. GEST.TECN.PATR.IMMOB.TERR.		DISTRETTO N. 55	EX A.S.L. NA 5
SERV. GEST.TECN.SISTEMI INFORMAT		DISTRETTO N. 56	
SERV. ISPETTIVO		DISTRETTO N. 57	SERV. ASSISTENZA DISTRETTUALE
SERV. MATERNO INFANT. OSPEDAL.		DISTRETTO N. 58	SERV. ASSISTENZA OSPEDALIERA
SERV. MATERNO INFANT. DISTRET.		DISTRETTO N. 59	
SERV. PREVENZIONE E PROTEZIONE		OO.RR. AREA NOLANA	
SERV. RELAZIONE CON IL PUBBLICO		OO.RR. AREA STABIESE	
COORD.TO GESTIONE LIQUIDATORIA		OO.RR. GOLFO VESUVIANO	
COORD.TO SOCIO SANITARIO AZIEND		OO.RR. PENISOLA SORRENTINA	
COORD.TO PROGETTI FONDI			